Gemeinsam erleben, kämpfen,
Erfolge feiern!

**Unsere Stadt, unsere Leidenschaft,
unser Verein!**

MATCHBALL

Ausgabe 2017

50 JAHRE

Fotograf Rüdiger Jeske

Ihr Fotograf für

Hochzeitsbilder
Individuelle Shootings
Sportfotografie
Reportagen
Businessveranstaltungen
Firmenportraits für Webseiten

Kontaktdaten

Warteweg 2
65239 Hochheim am Main

+49 (0)151 - 57 884 662
info@fotograf-jeske.de
www.fotograf-jeske.de

Grußwort Elke Möhn

1. Vorsitzende

Liebe Tennisfreunde und Mitglieder des HSTV's,

am 11. Juli 1967 fanden sich 23 Tennisfreunde im damaligen Cafe Abt zusammen, um den Hochheimer Schwimm- und Tennisverein zu gründen. Die ersten Tennisplätze befanden sich im Hummelpark. Bereits 1968 wurden drei neue Plätze am Käsbachtal, dem heutigen Standort des Vereins, eingeweiht.

Im Jahre 1975 wurde die Schwimmabteilung aufgelöst und der Vereinsname in Hochheimer Ski und Tennisverein e.V. geändert.

Heute ein ½ Jahrhundert später, freuen wir uns mit ca. 400 Mitgliedern das Jubiläumsjahr zu ehren. Wir haben allen Grund mit Stolz auf die 50 Jahre Vereinsgeschichte zurückzublicken. Diese langlebige Tradition ist der allerbeste Anlass mit Zuversicht der Zukunft entgegen zu sehen.

50 Jahre HSTV!

Am 12.08.2017 möchten wir mit einem vielfältigen Rahmenprogramm dieses Ereignis gebührend feiern.

Rückblickend lässt sich heute feststellen, dass alle, die bisher in unserem HSTV Verantwortung getragen haben – von den Gründungsvätern bis hin zur jetzigen Generation – ihren idealistischen Überlegungen und ehrenamtlichen Handeln dem Verein bis heute in dankenswerter Weise treu geblieben sind.

Stolz und dankbar blicken wir auf die spannende Entwicklung des HSTV's zurück. Zur Infrastruktur des HSTV's gehören heute stolze neun Tennisplätze und ein gemütliches Vereinsheim („unsere Hütte") mit einer herrlichen Sonnenterrasse und Lounge, ein Übungsplatz und Kinderspielplatz. Große sportliche Erfolge aller Altersklassen, gepaart mit familiärem Clubleben, spiegeln das Vereinsleben der letzten Jahre wider.

Der Blick in die Zukunft ist naturgemäß schwierig. Der HSTV wandelte sich in der Vergangenheit zu einem Verein, welcher heute ein breites Spektrum an Freizeitmöglichkeiten anbietet. In Anbetracht der gesellschaftlichen Verantwortung, welche der HSTV trägt, sollten wir unter Wahrung der Tradition behutsam und vorausschauend den Veränderungen der kommenden Zeit entgegenblicken. Dieser Neugestaltung

Impressum

Der Matchball ist die offizielle Vereinszeitung des Hochheimer Ski- und Tennisverein e.V.

Verantwortlich für den Inhalt:
Vorstand des HSTV
hstv@onlinehome.de · www.hstv.de

Gestaltung und Satz:
Schoell GmbH, Mainz
info@schoell-medien.de

Druck und Verarbeitung:
Schoell GmbH, Mainz
info@schoell-medien.de

Anzeigen:
Christopher Brass
chrissi.vfb@gmx.de

müssen wir folgen und eine sinnvolle Richtung geben. Pioniergeist, Kreativität und Zusammenhalt waren schon immer die vorherrschenden Attitüden unserer Vereinsmitglieder und daran sollten wir festhalten.

Mit dem Ziel den HSTV familiärer und persönlicher zu gestalten, möchten wir die nächsten 50 Jahre mit dem Motto “gemeinsam mehr erreichen” beginnen.

Unser gesellschaftliches Leben wird von den freundlich und lebenszugewandten Mitgliedern und Teams getragen. Das Vereinsheim ist der gesellschaftliche Treffpunkt und die Seele des Vereins, der auch Nichtmitglieder herzlich auf seiner Anlage willkommen heißt.

Respekt und Anerkennung gebührt insbesondere allen ehemaligen Vorstandsmitgliedern, den aktiven Helfern, ehrenamtlichen Betreuern, Übungsleitern, Eltern und Sponsoren sowie dem Förderverein und der Tennisschule Müller Saulino, die den HSTV jahrelang unterstützt haben und in die Zukunft begleiten werden.

Herzlichst Eure

Elke Möhn (1. Vorsitzende HSTV)

Inhaltsverzeichnis

Grußwort Elke Möhn 3
Grußwort Dirk Westedt. 6
Grußwort Ulrich Klaus 7
Grußwort Kai Burkardt 8
Grußwort Dr. Werner Weigelt 10
Grußwort Landessportbund 12
Grußwort Michael Cyriax 14
Grußwort Bernhard Gerlich. 16
Programm 50-Jahr-Feier 17
Zitate 18
Vereinschronik 19
Präsidentenchronik 24
Spielplan 2017 26
Grußwort Herbert Gräber 28
Grußwort Stefan Walter 30
Grußwort Katja Seitz 32
Grußwort Laura & Daniel 33
Unsere Mannschaften 36
Zitate 38
Unsere Mannschaften 39
Der Förderverein 42
Grußwort Tennisschule. 44
Vereins- u. Jugendmeister des HSTV . . . 45
Impressionen 46

Unsere Mannschaften stellen sich vor ...

Weitere Infos unter:

http://www.hstv.de/sportbereich/teamtennis

PTS

TENNISPLATZ- UND
SPORTANLAGENBAU GMBH

Saarstraße 41
65201 Wiesbaden

Tel.: 0611-9 88 10 65
Fax: 0611-9 88 10 76
mobil: 0160-96 71 35 58
email: pts-service@t-online.de

Ihr Service-Partner für:

- Frühjahrs-Instandsetzung
- Grundüberholung
- Lieferung von Ziegelmehl
- Lieferung von CANADA-TENN
- Tennisplatz-Zubehör
- Zaunanlagen
- Beregnung

Grußwort Dirk Westedt

Bürgermeister der Stadt Hochheim

In seinem Jubiläumsjahr kennen wir den HSTV als Hochheimer Ski- und Tennisverein. Dass dies nicht immer so war, ist sichtlich nicht mehr vielen, vor allem auch den jüngeren Vereinsmitgliedern, bekannt. Im Jahr der Vereinsgründung war man daran interessiert, neben der Tennisabteilung auch eine Schwimmabteilung zu gründen, da Interesse an dieser Sportart bestand und bislang kein Schwimmverein in Hochheim am Main existierte. So wurde im Jahre 1967 der Hochheimer Schwimm- und Tennisverein gegründet. Erst einige Zeit später, als inzwischen auch eine Wintersportabteilung bestand, beschloss man im Jahre 1975 die Schwimmabteilung aufzulösen und den Vereinsnamen in Hochheimer Ski- und Tennisverein zu ändern.

Unter dem Dach des Hochheimer Ski- und Tennisverein durchlebte das Vereinstennis in unserer Stadt eine interessante Entwicklung. Der erste Tennisplatz befand sich im Hummelpark. Von dort ging es 1968 zum heutigen Vereinsgelände im „Käsbachtal“. Genauso wichtig wie der Standortwechsel für die weitere Vereinsentwicklung war, so beständig war auch der Anstieg der Mitgliederzahlen in den Folgejahren. Immer mehr Hochheimerinnen und Hochheimer teilten sich im Laufe der 50 Jahre die Begeisterung für den weißen Sport und fanden im Hochheimer Ski- und Tennisverein ihre sportliche Heimat.

Bis heute haben die Verantwortlichen des Vereins stets das nötige Gespür für richtige Entscheidungen beweisen. In Boomzeiten blieb man ebenso besonnen wie zu Zeiten weniger starken Interesses. Diese große Beständigkeit – über einen Zeitraum von nunmehr 50 Jahren hinweg – ist sicherlich eine der wichtigen Zutaten für das Erfolgsrezept des Hochheimer Ski- und Tennisvereins.

Darüber hinaus haben eine vorbildliche Jugendarbeit und die Förderung des Leistungssports dazu geführt, dass seit Bestehen des Vereins Mannschaften, wie auch Einzelsportler auf Kreis-, Bezirks- und Landesebene mit guten sportlichen Erfolgen vertreten waren und bis heute sind.

Ich gratuliere dem Hochheimer Ski- und Tennisverein im Namen des Magistrates der Stadt Hochheim am Main – aber auch persönlich – sehr herzlich zu seinem Vereinsjubiläum und wünsche dem Verein auch für die Zukunft eine erfolgreiche Weiterentwicklung!

Dirk Westedt
Bürgermeister

Grußwort Ulrich Klaus

Präsident Deutscher Tennis Bund

Foto: Lana Roßdeutscher

Sehr geehrte Damen und Herren, liebe Tennisfreunde,

im Namen des Präsidiums des Deutschen Tennis Bundes gratuliere ich dem Hochheimer Ski- und Tennisverein 1967 e.V., seiner ersten Vorsitzenden Elke Möhn sowie allen Mitgliedern ganz herzlich zum 50. Jubiläum. Ein halbes Jahrhundert Tennis Hochheim ist nicht nur ein guter Grund zum Feiern, es ist zugleich willkommener Anlass zurückzublicken.

Als vor 50 Jahren der Hochheimer Ski- und Tennisverein 1967 e.V mit 23 Mitgliedern gegründet wurde, zählte man in Deutschland gerade mal rund 283.000 Tennisspieler. Heute hat allein der Hessische Tennis-Verband 127.600 Mitglieder und im gesamten Bundesgebiet sind über 1,4 Millionen Menschen in Tennisvereinen organisiert.

Auch der Hochheimer Ski- und Tennisverein 1967 e.V. hat sich in den zurückliegenden Jahrzehnten bemerkenswert entwickelt. Mit über 400 Mitgliedern ist der Verein heute nicht nur in der Breite gut aufgestellt, er ist auch für die Zukunft hervorragend gerüstet. Weil die Verantwortlichen um Elke Möhn es verstehen, den Nachwuchs für unseren Sport zu begeistern, sind rund 180 Kinder und Jugendliche im Hochheimer Ski- und Tennisverein 1967 e.V. aktiv und haben die Möglichkeit, durch Tennis viele wichtige Dinge zu lernen, die ihnen auch abseits des Platzes helfen, im Leben erfolgreich zu sein. Nicht nur in meiner Funktion als Präsident des Deutschen Tennis Bundes, sondern auch ganz persönlich möchte ich hierzu all jenen gratulieren, die dazu beigetragen haben.

Ich hoffe, dass der Hochheimer Ski- und Tennisverein 1967 e.V. den Herausforderungen der Zukunft auch weiterhin mit unverändert großem Engagement begegnet und die ebenso lange wie erfolgreiche Tennistradition in Hochheim weiter fortführt. Im Namen des Präsidiums des Deutschen Tennis Bundes wünsche ich allen Beteiligten dabei alles Gute.

Ulrich Klaus
Präsident Deutscher Tennis Bund

Grußwort Kai Burkardt

Präsident Hessischer Tennis-Verband

Der HSTV Hochheim feiert in diesem Jahr sein 50-jähriges Bestehen. Grund genug, zurück zu schauen auf den sicher auch für Ihren Verein nicht immer leichten Weg vom Gründungs- bis zum Jubiläumsjahr.

23 engagierte Tennisenthusiasten gründeten am 11. Juli 1967 den Verein und bauten die ersten Plätze im Hummelpark in Eigenregie. Bereits ein Jahr nach der Gründung war die Mitgliederzahl auf 120 angestiegen und machte eine Erweiterung der Platzanlage notwendig. Der Umzug und Ausbau der Anlage erfolgte Am Weiher und ist mit 9 Tennisplätzen sowie einem Vereinsheim – dass ehrenamtlich bewirtschaftet wird - in zentraler Lage mitten in Hochheim entstanden.

Von der Gründung Ihres Vereins bis heute gab es im Tennissport gute und auch weniger gute Zeiten. Ihr Verein hat heute 446 Mitglieder, davon 129 Jugendliche, die in insgesamt 27 Mannschaften von den Junioren U12 bis zu den Herren AK 65 von der Kreisklasse bis zur Hessenliga der Juniorinnen und der Herren AK 40 auf den 9 Freiplätzen ihren Sport ausüben können. 2014 gelang der Hessenliga-Damen-Mannschaft ein herausragender Erfolg, sie wurden Hessenmeister.

Neben der Ausübung des Sports ist ein lebendiges und vielfältiges Vereinsleben unverzichtbarer Bestandteil des gesellschaftlichen Zusammenlebens, in dem das ehrenamtliche Engagement eine zentrale Bedeutung hat. Diese wichtige Rolle unserer Tennisvereine gilt es besonders in der heutigen Zeit zu würdigen, da es zunehmend schwieriger wird, Vereinsmitglieder für die so ungeheuer wichtigen ehrenamtlichen Aktivitäten zu gewinnen. Das persönliche Engagement der früheren Vorstände und des amtierenden Vorstands sowie vieler weiterer Helfer war und ist Garant für das Fortbestehen eines „gesunden“ Vereins. Mir ist es daher ein besonderes Anliegen, all denen zu danken, die in Ihrem Verein Verantwortung getragen haben und heute noch tragen.

Im Namen des HTV-Präsidiums gratuliere ich ganz herzlich, wünsche weiterhin ein geselliges und aktives sowie sportlich erfolgreiches Vereinsleben und den geplanten Jubiläumsfeierlichkeiten einen harmonischen Verlauf.

Ihr

Kai Burkardt
Präsident des Hessischen
Tennis-Verbandes

Wer die Region liebt, fördert sie.

Wir fördern Jahr für Jahr zahlreiche Vereine, Projekte und Institutionen aus Kultur, Kunst, Sport und Umwelt im und am Taunus. So tragen wir einen guten Teil zum Wohlstand dieser Region bei. Viele Einrichtungen und Veranstaltungen begleiten wir seit Jahren und haben mit unserer nachhaltigen und partnerschaftlichen Unterstützung geholfen, sie groß und erfolgreich zu machen. Das Wohl der Menschen in dieser Region liegt uns eben am Herzen.

Taunus Sparkasse

www.taunussparkasse.de
Servicetelefon
0800 51250000

Grußwort Dr. Werner Weigelt

Präsident Hessischer Skiverband

Dem „Hochheimer Ski- und Tennisverein 1967 e.V.“ darf ich ganz herzlich im Namen des Hessischen Skiverbandes zu seinem 50-jährigen Bestehen gratulieren.

Der in den vergangenen 50 Jahren im Tennis und auf Skiern sehr aktive Verein ist nun erwachsen geworden. So haben Ihre Mitglieder noch bis 2015 aktiv an den Hessischen Ski- und Tennismeisterschaften erfolgreich teilgenommen.

Auch werden viele Vereinsmitglieder sich an die Vereinsfahrten erinnern und am Jubiläumstag lustige Anekdoten aufleben lassen. Vielleicht ergeben sich daraus auch neue Impulse für die Zukunft, z. Bsp. das wieder beleben der Familienfreizeiten oder der Skigymnastik.

Wir als Verband wissen, dass es immer schwerer wird Ehrenamtliche zu finden, die die Übungsstunden fachgerecht betreuen können und gleichzeitig mit Herzblut Zeit in die schönste Nebensache der Welt, dem Schneesport“, zu investieren.

Euch allen wünscht der Hessische Skiverband ein glückliches Händchen bei der Führung des Vereins und eine erfolgreiche und weiterhin gedeihliche Zukunft. Für die Vereins-feierlichkeiten wünschen wir einen guten und harmonischen Verlauf.

Auf geht’s in die nächsten 50 Jahre,

Hessischer Skiverband e.V.

Dr. Werner Weigelt
Präsident

DINKELACKER
...macht spurlos sauber

- Glas
- Büros
- Polster
- Fassaden
- Neubauten
- Autopolster
- Teppichboden
- Spezielle Dienste

Frankfurter Straße 25 · 65239 Hochheim/Main
TELEFON 0 61 46 / 71 71
Fax 0 61 46 / 77 77
e-mail info@spurlossauber.de

Ihr zuverlässiger Getränkelieferant für Hotel, Gastronomie, Büro, Praxen, Kanzleien, Firmen, Privatbedarf und gekühlte Getränke.

GEIß

Getränkevertrieb

Ihr Getränkevertrieb

Andrea Geiß e.K.

Hans-Böckler-Straße 105
55128 Mainz-Bretzenheim
Tel. 06131/34667+34215
info@geiss-getraenke.de
www.geiss-getraenke.de

Grußwort Dr. Rolf Müller

Präsident des Landessportbundes Hessen

Im Namen des Präsidiums des Landessportbundes Hessen gratuliere ich dem Hochheimer Ski- und Tennisverein 1967 e.V. zum 50-jährigen Bestehen recht herzlich.

In unserer schnelllebigen Zeit sind 50 Jahre Gemeinschaft und Gemeinsamkeit ein Jubiläum, das Ihr Verein zu Recht stolz und froh feiern kann. Der Hochheimer Ski- und Tennisverein 1967 e.V. hat in den vergangenen Jahren beispielhaft bewiesen, dass Sport die Menschen verbindet.

Das harmonische Miteinander, wie es in Ihrem Verein gepflegt wird, ist eine Tugend, auf die wir uns alle wieder mehr besinnen müssen.

Mein besonderer Dank gilt allen Frauen, Männern und Jugendlichen, die ehrenamtlich in Ihrem Verein in verschiedenen Funktionen gedient und sich damit für die Allgemeinheit eingesetzt haben.

Ich wünsche dem Hochheimer Ski- und Tennisverein 1967 e.V. einen erlebnisreichen Geburtstag und eine gute Zukunft.

Dr. Rolf Müller
Präsident des Landessportbundes Hessen

MÖHN
SCHREINEREI GMBH

- Innenausbau
- Fenster • Türen • Rolläden
- Glasarbeiten
- Reparaturservice

Freiherr-vom-Stein-Ring 31 65239 Hochheim am Main
Tel.: 06146 - 5437 Fax: 06146 - 3073

m3 möhn immobilar

objekte | homestyling | homestaging

Feldbergstraße 2
65239 Hochheim am Main

Tel.: 06146 - 1553
Mobil: 0152 - 29508874
info@m3-moehn-immobilar.de

www.m3-moehn-immobilar.de

Grußwort Michael Cyriax

Landrat

Sehr geehrte Damen und Herren,
liebe Sportlerinnen und Sportler,

gerade als Jugendlicher macht man beim Tennis wichtige Erfahrungen: dass es sich lohnt, sich anzustrengen. Dass man durch Einsatz die eine oder andere Schwäche wettmachen kann. Dass man nicht aufgeben und Vertrauen ins sich selbst haben sollte – auch bei Rückschlägen. Das sind Lehren, die einem nicht nur beim Tennis nützen, sondern auch sonst im Leben.

Deshalb ist der HSTV zu Recht stolz auf seine Jugendarbeit – fast die Hälfte der Mitglieder sind Jugendliche. Es ist ein familiärer Club mit einem Breitensportangebot für die ganze Familie. Etwas Besonderes ist es auch, dass im Club viel Wert auf Engagement gelegt wird; so wird das Vereinsheim in Eigenleistung bewirtschaftet. Um das Gewinnen geht es natürlich auch – so hat die Damenmannschaft 2014 die Hessenmeisterschaft gewonnen, und auch die Herren 40 spielen in der Hessenliga.

Deshalb gratuliere ich Ihnen nicht nur herzlich zu Ihrem Jubiläum, sondern auch zu Ihren sportlichen Erfolgen, und danke Ihnen besonders für Ihr großes Engagement.

Ihr

Landrat Michael Cyriax

Umstätter • Strelow • Lambert

Sachverständigenpartnerschaftsgesellschaft
Immobilienbewertungen • Real Estate Valuation

Von der Industrie- und Handelskammer Wiesbaden öffentlich bestellte und vereidigte Sachverständige für die Bewertung bebauter und unbebauter Grundstücke

Bahnhofstraße 44–46
D-65185 Wiesbaden
www.usl-sv.de

Telefon 0049-(0)611-360120-0
Fax 0049-(0)611-360120-19
E-Mail info@usl-sv.de

BIIS
Bundesverband der Immobilien-Investment-Sachverständigen e.V.

HypZert

Grußwort Bernhard Gerlich

Vereinsring Hochheim

Liebe Sportfreundinnen und Sportfreunde, liebe Mitglieder des Hochheimer Ski- und Tennisvereins 1967 e.V.

Der Hochheimer Ski- und Tennisverein 1967 e.V. feiert in diesem Jahr sein 50.jähriges Bestehen. Zu diesem ehrenvollen Jubiläum gratulieren der Vereinsring Hochheim e.V. und ich dem Verein, seiner Vorstandschaft und allen Mitgliedern aufs Herzlichste.

Dank gebührt allen verantwortlichen Frauen und Männern, die die vielfältigen Aufgaben des HSTV mit großem Idealismus und persönlichem Einsatz in die Praxis umsetzen.

In der heutigen Zeit werden hohe Erwartungen an einen Verein gestellt. Um diesen Anforderungen gerecht zu werden, sind viele freiwillige Helfer und Helferinnen, viele Mitarbeiter und Mitarbeiterinnen notwendig, die ehrenamtlich und uneigennützig Verantwortung übernehmen, sei es in sportlicher, organisatorischer oder in technischer Hinsicht. In den vergangenen Jahrzehnten wurden Sportanlagen geschaffen, auf die die Verantwortlichen mit Recht stolz sein können. Ich selbst erinnere mich noch gerne an die Anfänge des HSTV mit einem Tennisplatz vor dem Gelände des Antoniushauses. Tennis war zu dieser Zeit ein sehr elitärer Sport und wurde noch mit Holzschlägern gespielt.

Der Vereinsring Hochheim e.V. wünscht dem Verein für die Zukunft eine weiterhin glückliche und erfolgreiche Entwicklung. Allen Sportlerinnen und Sportlern sowie allen Gästen wünschen wir frohe und unvergessliche Stunden bei der Jubiläumsfeier.

Vereinsring Hochheim e.V.

Bernhard Gerlich
1. Vorsitzender

Jubiläumsfeier

12. August 2017

50 JAHRE

Der HSTV feiert in diesem Jahr sein 50-jähriges Bestehen. Das Festprogramm beginnt am Dienstag, den 11. Juni 2017 ab 18:00 Uhr mit einem Sektempfang, Ehrungen und eingeladenen Gästen.

Ab 15 Uhr

- Kaffee und Kuchen
- Kinderprogramm
- Showmatch
- Tennis für jedermann unter Leitung der Tennisschule Müller-Saulino

Um 19 Uhr

- Sektempfang
- Offizielle Eröffnung

Ab 20 Uhr

- Paella, Cocktail- und Sektbar, Showprogramm, Musik und Tanz mit DJ Martin Müller, Gemütliches Beisammensein und Tanz bis in die Nacht hinein

Hochheimer Ski- und Tennisverein 1967 e.V.

Am Weiher 45 · 65239 Hochheim am Main · www.hstv.de

„Rheingauer Lebensfreude gepaart mit sportlichen Ambitionen, Leidenschaft und Teamgeist: all das und noch viel mehr macht seit nunmehr fünfzig Jahren den Hochheimer Ski-und Tennisverein aus. Da man bekanntlich mit fünfzig nicht älter, sondern besser wird, lässt das diesjährige Jubiläum voller Vorfreude auf die kommenden Jahrzehnte des Weißen Sports in Hochheim blicken!“

Dr. Andreas Mergenthaler

„Bist du schon älter,
und willst erlernen den Tennissport,
ist der HSTV genau der richtige Ort.
Schöne Anlage,
nette Menschen,
ein Miteinander von Alt und Jung,
einfach ein Verein mit Schwung.“

Andreas Warzecha

„Im HSTV steht nicht Gewinnen an oberster Stelle. Hier zählt vor allem Teamgeist und Spaß am Tennis. Die Mitglieder des HSTV sind wie eine Familie für mich.“

Jan Kreutzfeldt

„Der HSTV bedeutet für mich nicht nur Sport, sondern auch Familie!“

Julia Mohr

„Am meisten mag ich den Sommer, wenn viele Mitglieder auf der Anlage sind, ich mit meinen Freunden spiele und ab und zu in der Hütte helfen kann.“

Henry Thiersch

Vereinschronik des HSTV von 1967–2017

23 Hochheimer Bürger bei der Gründung des Hochheimer Schwimm- und Tennisvereins am 11. Juli 1967.

1967 Am 11. Juli 1967 fand die Gründungsversammlung des Hochheimer Schwimm- und Tennisvereins 1967 e.V., genannt HSTV, statt. Der Verein wurde von 23 Hochheimer Bürgern gegründet. Versammlungsleiter war Bürgermeister Alois Schnorr. Gewählt wurde der erste Präsident Walter Tilmes. Zum Ehrenpräsident wurde Dieter Hummel gewählt. Im August 1967 folgte die Renovierung des Tennisplatzes im Hummelpark. Im Oktober 1967 fand die erste Vereinsmeisterschaft im Hummelpark statt. Im November 1967 erschien die erste Ausgabe der HSTV-Nachrichten.

1968 Am 29. März 1968 war die erste Hauptversammlung im Cafe Abt. Der Verein besteht aus 142 Mitgliedern. Die Hauptversammlung beschließt den Bau von drei Tennisplätzen im Käsbachtal. Der HSTV nimmt mit einer Damen- und Herrenmannschaft an den Meden- und Pönsgenspielen teil. Am 8. September werden die drei neuen Tennisplätze im Käsbachtal eingeweiht. Im Okto-

Der ehemalige Bürgermeister Alois Schnorr bei der Einweihung der Tennisplätze 1968.

ber 1968 finden die Vereinsmeisterschaften auf den neuen Tennisplätzen statt.

1969 Am 20. September 1969 werden die Tennishütte und die neuen Umkleideräume eröffnet. Neuer Mitgliederstand: 200. Erste Vereinsmeisterschaften der Schwimmabteilung im neuen Hallenbad.

1970 Der Pachtvertrag für das Gelände über 25 Jahre wird mit der Stadt Hochheim abgeschlossen. Im August 1970 wird der Vorstand von der Hauptversammlung mit dem Bau der Plätze 4, 5 und 6 beauftragt. Der Naßtrakt wird vollendet.

1971 Gründung der Wintersportabteilung. Im September 1971 werden die Tennisplätze 4, 5 und 6 westlich des Clubheims eingeweiht.

1972 Neue Satzung des HSTV. Vom 11. – 14. Mai 1972 finden die Bezirksmeisterschaften der Herren C Klasse auf der Anlage des HSTV statt. Neuer Mitgliederstand: 380.

1973 Die Hauptversammlung beschließt wegen der auf 480 Mitglieder angewachsenen Vereinsstärke den Bau von weiteren Plätzen.

1974 Einweihung der Plätze 8 und 9, sowie der Garage. Beschluß der Hauptversammlung zum Bau des neuen Clubhauses mit Naßtrakt. Aufstieg der Senioren in die Gruppenliga. Kurt Schulidoff wird Bezirksmeister der Senioren. Neuer Mitgliederstand: 533.

1975 Am 10. April 1975 wird von der Hauptversammlung die Schwimmabteilung aufgelöst und der Vereinsname in „Hochheimer Ski- und Tennisverein 1967 e.V.“ geändert. Neuer Mitgliederstand: 640.

1976 Einweihung des neuen Clubhauses und des Naßtraktes. Kurt Schulidoff wird Bezirksmeister der Senioren im Einzel und im Doppel.

1977 Die männliche Jugend wird Bezirksmeister. Die Senioren steigen wieder in die Gruppenliga auf.

1978 Platz 7 wird geplant. Kurt Schulidoff wird Hessenmeister der Senioren im Doppel. Aufstieg der zweiten Herrenmannschaft in die Gruppenliga. Der HSTV nimmt mit neun Mannschaften an den Verbandsspielen teil.

1979 Bau eines Kinderspielplatzes und des Übungsplatzes. Einweihung von Platz 7. Anbau des Vorstandszimmers.

1980 Bau der Außenanlagen.

1981 Aufstieg der 1. Herrenmannschaft in die Verbandsliga.

1984 Aufstieg der 1. Seniorenmannschaft in die Verbandsliga.

Die erfolgreiche Herrenmannschaft I nach dem Aufstieg in die Verba

Tanz und Livemusik bei der 30-Jahr-Feier mit unseren Tennisfreunden aus Le Pontet.

1985 Der HSTV nimmt mit 13 Mannschaften an den Verbandsspielen teil.

1987 Eine neue Satzung wird verabschiedet.

andsliga.

1988 Neubau der Umkleideräume. Verlängerung des Pachtvertrages mit der Stadt Hochheim für weitere 25 Jahre.

1989 Aufstieg der Jungsenioren in die Gruppenliga. Die Knaben (Bambinos) werden ungeschlagen Kreismeister und steigen in die Bezirksklasse auf. Die Mädchen (Bambinos) gewinnen ungeschlagen die Kreisklasse B und steigen in die Kreisklasse A auf.

1990 Die Mädchen (Bambinos) werden ungeschlagen Kreismeister.

1991 Die Junioren werden ungeschlagen Kreismeister und steigen in die Bezirksklasse auf. Die Juniorinnen gewinnen die Kreisklasse B und steigen in die Kreisklasse A auf. Erneuerung der Grünanlage auf der Nordseite der Anlage durch die Stadt Hochheim.

1992 Auf allen Plätzen werden automatische Beregnungsanlagen installiert. Der HSTV feiert sein 25-jähriges Jubiläum

1993 Aufstieg der Seniorenmannschaften AK-1 und AK-2 in die Gruppenliga.

1997 2. Besuch der Tennisfreunde aus Le Pontet anlässlich der 30 Jahr Feier des HSTV.

1998 Umbau des Vereinsheims zur heutigen Ausstattung.

1999 Die Herren 55 erreichen den Aufstieg in die Verbandsliga. Vereinsmitglieder besuchen unsere Freunde in Le Pontet.

2000 Generalsanierung des Naßtraktes. Nach 16 Jahren tritt Herbert Gräber als Vorsitzender des HSTV zurück. Lothar Geißler übernimmt den Vorsitz des HSTV.

2001 Intensivierung der Jugendförderung zum Aufbau spielstarker Jugendmannschaften.

2003 Das bisher sportlich erfolgreichste Jahr des Vereins. Sieben Mannschaften steigen auf. Die Herren 30 in die Hessenliga und die Damen 40 in die Verbandsliga.

2004 1250 Jahr Feier der Stadt Hochheim. Der HSTV beteiligt sich am Festzug.

2006 Die Senioren 65 schaffen den Aufstieg in die Hessenliga

2007 Der HSTV feiert sein 40-jähriges Jubiläum auf der Clubanlage und im Hochheimer Hof.

Die Clubanlage füllte sich zum Unterhaltungsprogramm am Nachmittag der 40-Jahr-Feier.

Die Damenmannschaft I nach dem Gewinn des Hessenmeistertitels – dem größten Erfolg der Vereinsgeschichte des HSTV.

2012 Erste Ausgabe des DTB-Turniers Bulthaup-Open auf der Anlage des HSTV.

2013 Lounge-Ecke wird gestaltet und das Clubhaus neu gestrichen.

2014 Damen I gewinnen den Hessenmeistertitel. Theresa Piontek wird Hessenmeisterin bei den Juniorinnen U18 und-Carsten Riedel wird Hessenmeister bei den Herren 30.

2016 Der HSTV nimmt mit 27 Mannschaften an den Verbandsspielen teil.

2017 Der HSTV feiert sein 50-jähriges Jubiläum.

木 火 土 水 金

Naturheilpraxis Dirk Zaloudek
Heilpraktiker

Praxis für
Traditionell Chinesische Medizin
Allergie-/Unverträglichkeiten
Sauerstofftherapie

Alles Gute zum
50 jährigen Jubiläum

Heilpraktiker Dirk Zaloudek
Marzelstraße 15a
65239 Hochheim
Tel.: 06146-600981
www.die-naturheilpraxis.com

Die Vorsitzenden von 1967–2017

1967-1969: Walter Tilmes

Er war Gründungsmitglied und wurde in der Gründungsversammlung zum ersten Präsidenten des HSTV gewählt. In seiner Amtszeit wurde der Grundstein für die schöne Tennisanlage im Käsbachtal gelegt. Die ersten Tennisplätze und die Tennishütte wurden gebaut.

1969-1974: Carl M. Baumann

Während seiner Amtszeit wurden die Plätze 3-6 gebaut und das Clubheim mit Naßtrakt geplant. Der HSTV wuchs von 200 auf 533 Mitglieder.

1974-1980: Heinz Möhn

Seine Amtsperiode war geprägt durch den Bau der Plätze 7, 8 und 9 und des heutigen Clubheimes. Es wurden große sportliche Erfolge errungen und die maximale Mitgliederzahl von 640 erreicht.

1980-1984: Dr. Wolfgang Thiersch

Unter seinem Vorsitz wurden die Außenanlagen gebaut. Die erste Herrenmannschaft erreichte die Verbandsliga und die Senioren I stiegen in die Gruppenliga auf.

1984-2000: Herbert Gräber

Bereits 1974 wurde Herbert Gräber stellvertretender Vorsitzender. Als Architekt war er natürlich für die anstehenden Bauvorhaben der kompetente Fachmann. Das heutige vorbildliche Aussehen der Tennisanlage und eine gesunde harmonische Vereinsführung sind sein persönlicher Verdienst.

2000-2014: Lothar Geißler

Seit 1994 war Lothar Geißler als Hüttenwart und stellvertretender Vorsitzender schon als Vorstandsmitglied tätig. Von 2000 bis 2010 leitete er den Verein mit großem Geschick.

2014-2015: Markus Messerschmitt:

Zuvor war er bereits einige Jahre als Jugendwart aktiv gewesen, ehe Markus Messerschmidt 2010 die Nachfolge von Lothar Geißler antrat. Seine Amtszeit ist geprägt von großen, sportlichen Erfolgen. Dabei ist vor allem der Hessenmeistertitel der Damenmannschaft I hervorzuheben.

2015-2017: Bernd Hackbarth

Während seiner Amtszeit befand sich der Verein in einem konzeptionellen Umbruch. Nach intensiven zwei Jahren als 1. Vorsitzender des Clubs stellte sich Bernd Hackbarth nicht mehr zur Wahl.

Seit 2017: Elke Möhn

Bei der vergangenen außerordentlichen Mitgliederversammlung beerbte Elke Möhn Bernd Hackbarth im Amt des 1. Vorsitzenden des HSTV.

Die Anlage des HSTV im Jahre 1972.

FinancialServices

Jens Groß
Finanz- und Versicherungsmakler
65239 Hochheim am Main

Telefon: 0 61 46 - 83 66 66
Fax: 0 61 46 - 83 66 67
email: jensgross@finaweb.org
Internet: www.finaweb.org

Baufinanzierung • Pflegeversicherung • Investment • über 80 Versicherungen im Vergleich

Heimspielplan 2017

Tag	Datum	Zeit	Altersklasse	Heim	Gast
Do.	27.04.17	16.00	Turnier	Bulthaup Open 2017	Orga: Hernan Saulino
Fr.	28.04.17	16.00	Turnier	Bulthaup Open 2017	Orga: Hernan Saulino
Sa.	29.04.17	09.00	Turnier	Bulthaup Open 2017	Orga: Hernan Saulino
So.	30.04.17	09.00	Turnier	Bulthaup Open 2017	Orga: Hernan Saulino
Mo.	01.05.17	09.00	Turnier	Bulthaup Open 2017	Orga: Hernan Saulino
Fr.	05.05.17	16.00	H14 - KLA (Jgd.)	MSG STV Hochh./TC Marxh./MTHC Eddersh.	BW Bad Soden II
			D14 - KLA (Jgd.)	MSG STV Hochheim/MTHC Eddersheim	Kelkheimer TEV
Sa.	06.05.17	09.00	H12 - KLB (Jgd.)	STV Hochheim II	MSG TC Bremthal/Ehlhaltener TC/TC Eppstein
			H18KA	MSG STV Hochheim/MTHC Eddersheim II	TC Kriftel
			D18KA	STV Hochheim II	BW Bad Soden III
		14.00	D40 (4er) - KLA	STV Hochheim II	TC Wallau
			D40 (6er) - GL	STV Hochheim	Usinger TC
			H50 (4er) - VL	STV Hochheim	TC Viernheim
So.	07.05.17	09.00	H (4er) - BOL	STV Hochheim II	TC Stierstadt
			H40 (4er) - BLA	STV Hochheim III	TC Bad Homburg III
			H (6er) - GL	STV Hochheim	BW Bensheim
Fr.	12.05.17	16.00	H14 - KLA (Jgd.)	MSG STV Hochheim/TC Marxheim/MTHC Eddersheim	Hofheimer TC
Sa.	13.05.17	09.00	D50 (4er) - GL	STV Hochheim	TV Buchschlag
			D18KA	STV Hochheim II	SC Kohlheck
			H18BOL	MSG STV Hochheim/MTHC Eddersheim	HTG Bad Homburg
		14.00	D12 - KLA (Jgd.)	MSG STV Hochheim/TC Marxheim II	BW Bad Soden
So.	14.05.17	09.00	D (6er) - VL	STV Hochheim	WB Aschaffenburg
			D (4er) - BOL	STV Hochheim II	TEVC Kronberg II
			H40 (6er) - HL	STV Hochheim	BW Bad Camberg
Fr.	19.05.17	16.00	D14 - KLA (Jgd.)	MSG STV Hochheim/MTHC Eddersheim	Tennis 65 Eschborn
Sa.	20.05.17	09.00	H12 - KLA (Jgd.)	STV Hochheim	TC Liederbach
			D50 (4er) - GL	STV Hochheim	TV Ober-Eschbach
			D12 - KLA (Jgd.)	MSG STV Hochheim/TC Marxheim	MSG TC Kriftel/TC Eppstein/TC Diedenbergen II
			D18 (6er) - HL	STV Hochheim	TGS Bieber Offenbach
		14.00	H50 (6er) - KLA	STV Hochheim II	TC Kriftel II
			D40 (4er) - KLA	STV Hochheim II	Massenheimer TV
			D40 (6er) - GL	STV Hochheim	TC Bad Vilbel II
			D12 - KLA (Jgd.)	MSG STV Hochheim/TC Marxheim II	MSG TC Liederbach/Kelkheimer TF
So.	21.05.17	09.00	D30 (4er) - BLA	STV Hochheim	HTG Bad Homburg
			H (4er) - BOL	STV Hochheim II	Usinger TC
			H40 (6er) - VL	STV Hochheim II	RW Fulda
		14.00	H40 (6er)- KLA	STV Hochheim IV	BW Hattenheim II
			H40 (4er) - BLA	STV Hochheim III	TC Steinbach II
Fr.	26.05.17	16.00	D14 - KLA (Jgd.)	MSG STV Hochheim/MTHC Eddersheim	Kelkheimer TF
So.	28.05.17	09.00	D (6er) - VL	STV Hochheim	SGT Baunatal
Mi.	31.05.17	10.00	H65 (4er) - GL	STV Hochheim	TC RW Eckenheim
Mi.	07.06.17	10.00	H65 (4er) - GL	STV Hochheim	Foresta Gravenbruch
Sa.	10.06.17	09.00	H18KC	MSG STV Hochheim/MTHC Eddersheim III	Kelkheimer TEV III
			H18BOL	MSG STV Hochheim/MTHC Eddersheim	GW Idstein II
			H18KA	MSG STV Hochheim/MTHC Eddersheim II	Kelkheimer TF

Tag	Datum	Zeit	Altersklasse	Heim	Gast
Sa.	10.06.17	14.00	H12 - KLA (Jgd.)	STV Hochheim	Tennis 65 Eschborn
			D12 - KLA (Jgd.)	MSG STV Hochheim/TC Marxheim	BW Bad Soden
			H50 (4er) - VL	STV Hochheim	TC Dietesheim
			H12 - KLB (Jgd.)	STV Hochheim II	TC Liederbach II
So.	11.06.17	09.00	H (6er) - GL	STV Hochheim	Sportwelt Rosbach
			H40 (6er) - HL	STV Hochheim	SG Arheilgen
			D (6er) - VL	STV Hochheim	TC Bad Vilbel II
		14.00	H40 (6er)- KLA	STV Hochheim IV	TC Liederbach III
Fr.	23.06.17	16.00	H14 - KLB (Jgd.)	MSG STV Hochh./TC Marxh./MTHC Eddersh. II	MSG TC Eppstein/TC Bremthal/Ehlhaltener TC II
			H14 - KLA (Jgd.)	MSG STV Hochh./TC Marxh./MTHC Eddersh.	TC Kriftel
Sa.	24.06.17	09.00	H18KC	MSG STV Hochheim/MTHC Eddersheim III	TC Kriftel II
			H18KA	MSG STV Hochheim/MTHC Eddersheim II	TC Marxheim
			D18KA	STV Hochheim II	BW Wiesbaden II
			H12 - KLA (Jgd.)	STV Hochheim	Westerbach Eschborn
		14.00	H50 (6er) - KLA	STV Hochheim II	TC Seulberg II
			D40 (4er) - KLA	STV Hochheim II	TC Liederbach II
			H50 (4er) - VL	STV Hochheim	Ober-Mörler TC
So.	25.06.17	09.00	D (4er) - BOL	STV Hochheim II	TC Kriftel II
			H (4er) - BOL	STV Hochheim II	TC Oberursel II
			H (6er) - GL	STV Hochheim	Kasseler TC 31
		14.00	H40 (4er) - BLA	STV Hochheim III	Hofheimer TC II
Sa.	12.08.17	14.00	H12 - KLA (Jgd.)	STV Hochheim	Hofheimer TC
Sa.	19.08.17	09.00	D50 (4er) - GL	STV Hochheim	RW Groß-Gerau II
			D12 - KLA (Jgd.)	MSG STV Hochheim/TC Marxheim	MSG TC Kriftel/TC Eppstein/TC Diedenbergen
			D18 (6er) - HL	STV Hochheim	TC Bierstadt
			H18BOL	MSG STV Hochheim/MTHC Eddersheim	TC Diedenbergen II
		14.00	H50 (6er) - KLA	STV Hochheim II	Usinger TC II
			D40 (6er) - GL	STV Hochheim	SC 80 Frankfurt II
			D12 - KLA (Jgd.)	MSG STV Hochheim/TC Marxheim II	MSG TC Kriftel/TC Eppstein/TC Diedenbergen III
So.	20.08.17	09.00	H40 (6er) - HL	STV Hochheim	BW Wiesbaden II
			H40 (6er) - VL	STV Hochheim II	TC Wettenberg
			D (6er) - VL	STV Hochheim	Eintracht Frankfurt II
		14.00	D30 (4er) - BLA	STV Hochheim	TC Kiedrich
			D (4er) - BOL	STV Hochheim II	Kelkheimer TEV
			H40 (4er) - BLA	STV Hochheim III	TC Eppstein II
Fr.	25.08.17	16.00	H14 - KLB (Jgd.)	MSG STV Hochh./TC Marxh./MTHC Eddersh. II	TC Schwalbach III
			H14 - KLA (Jgd.)	MSG STV Hochh./TC Marxh./MTHC Edders.	TC Schwalbach II
			D14 - KLA (Jgd.)	MSG STV Hochheim/MTHC Eddersheim	MSG TC Kriftel/TC Eppstein/TC Diedenbergen
Sa.	26.08.17	09.00	D50 (4er) - GL	STV Hochheim	TC Ober-Ramstadt
			D18 (6er) - HL	STV Hochheim	Eintracht Frankfurt
			D18KA	STV Hochheim II	Wiesbadener THC II
		14.00	H18KC	MSG STV Hochheim/MTHC Eddersheim III	Hofheimer TC II
			H50 (4er) - VL	STV Hochheim	BW Frankenberg
			H12 - KLB (Jgd.)	STV Hochheim II	MSG TC Kriftel/TC Diedenbergen
So.	27.08.17	09.00	H (4er) - BOL	STV Hochheim II	TC Bierstadt II
			H40 (6er) - HL	STV Hochheim	TC Königstein
			H40 (6er) - VL	STV Hochheim II	TC Bad Vilbel II
So.	27.08.17	14.00	H40 (6er)- KLA	STV Hochheim IV	TV Sulzbach II
Mi.	30.08.17	10.00	H65 (4er) - GL	STV Hochheim	Alsfelder TC

Grußwort Herbert Gräber

Ehrenvorsitzender

Liebe Vereinsmitglieder, liebe Freunde,

in diesem Jahr feiert der HSTV sein 50jähriges Bestehen!

Ich freue mich darüber, dieses Ereignis nach über 25jähriger Vorstandsarbeit nunmehr als Ehrenvorsitzender des Vereins begleiten zu dürfen.

Wenn auch die vergangenen 50 Jahre nicht immer einfach waren, so hat unser Verein diese doch ohne Blessuren überstanden und sich in den Jahren seines Bestehens bestens weiterentwickelt.

1967 von einigen Mitgliedern als Hochheimer Schwimm- und Tennisverein gegründet – später in Hochheimer Ski- und Tennisverein umbenannt – vergrößerte sich der Verein ständig und hatte in der Zeit von Boris Becker und Steffi Graf zeitweise weit über 600 Mitglieder.

Dieser Boom ist längst vorbei, aber unser Verein ist auch heute noch eine feste Größe sowohl in unserer Stadt, als auch im Main-Taunus-Kreis. Viele unserer Mannschaften spielen auf Landesebene und in den letzten Jahren haben einige sogar in der Hessen Liga aufgeschlagen.

Diese Erfolge sind nicht zuletzt auf die hervorragende Jugendarbeit zurückzuführen, auf die die Vereinsführungen von Anfang an großen Wert gelegt haben.

Der Verein wird seit jeher getragen von der Kraft und dem Zusammenhalt seiner Mitglieder. Was diese vor allem in den Jahren der Gründung und auch noch Jahre danach durch Eigenleistung und ehrenamtlichen Einsatz geschaffen haben, ist aller Ehren wert.

Wesentlich dabei war und ist bis heute das Bestreben, dass unser Verein seinen Mitgliedern ein sicheres soziales Umfeld bietet und sie hier ihrem Sport unbeschwert nachgehen können – egal ob sie Hobby Spieler sind oder Mannschaftssport betreiben!

Das 50jährige Vereinsjubiläum ist für mich eine gute Gelegenheit allen Mitgliedern, Sponsoren, den öffentlichen Einrichtungen sowie allen ehrenamtlichen Helfern ganz herzlich für die bisherige Unterstützung zu danken und ich verbinde damit die große Hoffnung, dass unser Verein auch weiterhin auf sie zählen kann!

Ich wünsche unserem Verein weiterhin viel Erfolg und hoffe, dass uns alle Mitglieder auch künftig die Treue halten.

Herbert Gräber
Ehrenvorsitzender

International prämierte Weine erwarten Sie in einer angenehmen mediterranen Atmosphäre

Wir freuen uns auf Ihren Besuch

Öffnungszeiten Vinothek:
Montag - Freitag 10.00 - 13.00 Uhr
14.30 - 18.30 Uhr

Samstag 10.00 - 13.00 Uhr

Öffnungszeiten Gutsausschank:
Mittwoch - Samstag 17.00 - 23.00 Uhr

Sonntag 16.00 - 22.00 Uhr

Wir bieten:
- Qualitätsweine
- Rieslingsekt
- Rotwein
- Weinproben

Weingut Dienst
Inh. Thorsten Dienst
Am Weiher 49
65239 Hochheim
Tel. 06146 / 37 22
www.weingut-dienst.de

Weingut Dienst
Dorotheenhof

Paracelsus Apotheke

Danny Müller e.K.
Weiherstraße 25
65239 Hochheim

Tel. 06146 - 3377
Fax 06146 - 7612

Ihr Team mit Schwung

…für Ihre Gesundheit sind wir da…

www.ApothekeParacelsus.de | mail@ApothekeParacelsus.de

Grußwort Stefan Walter

1. stellv. Vorsitzender

nachdem ich 1991 aus Baden-Württemberg nach Mainz/Wiesbaden gezogen bin, habe ich mich im November 1992 als Mitglied im HSTV angemeldet. Somit kann ich auf fast die Hälfte des Bestehens des HSTVs zurückblicken. In diesen 25 Jahren hatte ich immer viel Freude beim HSTV. Dies war auch der ausschlaggebende Grund an der letzten Hauptversammlung das Amt des 1. Stellv. Vorsitzenden kommissarisch zu übernehmen um die engagierte Arbeit des gesamten Vorstandes zu unterstützen. Seit 1992 habe ich, solange ich von Verletzungen verschont geblieben war, von den Herren bis heute in den Herren 50 fast jedes Jahr an den Punktspielen teilgenommen. Aktuell spiele ich bei den Herren 50 I der Verbandsliga.

Wie wir alle wissen, haben die Tennisvereine seit dem Abebben des Tennis-Booms durch Boris Becker und Steffi Graf teilweise schwere Zeiten zu durchleben. Viele Tennisvereine mussten den Spielbetrieb einschränken oder gar ganz einstellen. Auch der Verein in dem ich das Tennisspielen begonnen hatte, hat heute nicht mehr so viele Mitglieder und Mannschaften wie vor 25 oder 30 Jahren. Aber dieser Verein funktioniert auch noch mit weniger Mitgliedern. Ursache hierfür sind die vielen Aktivitäten und das Engagement der ehrenamtlichen Vorstände aber insbesondere auch das Engagement der vielen freiwilligen Helfer aus der Reihe der Mitglieder.

Eine ähnliche Situation liegt auch beim HSTV vor. Seit Jahren ist die Zahl der Mitglieder mehr oder weniger stark zurückgegangen. Positiv ist allerdings die große Anzahl an aktiven Mannschaften sowie die große Anzahl an Kindern und Jugendlichen und die damit verbundene hohe Anzahl an Jugendmannschaften.

Insbesondere im Jugendbereich ist der HSTV sehr gut aufgestellt. Hier gilt unser Dank der intensiven Arbeit der Tennisschule aber auch unseren aktuellen Jugendleitern Laura Loner und Daniel Kneifel sowie deren Vorgänger, die mit hohem Engagement sich für unsere Jugendlichen einsetzen.

Daneben haben die vielen ehrenamtlichen Helfer und Vorstandsmitglieder in den letzten Jahren zur positiven Entwicklung des HSTVs beigetragen.

Der zu verzeichnende Mitgliederrückgang ist natürlich auch mit weniger Beitragseinnahmen und damit weniger finanziellen Mitteln verbunden, die zur Verwaltung und Entwicklung des HSTVs zur Verfügung stehen. Hier müssen wir mit anderen Mitteln versuchen dies aufzufangen.

Auf der finanziellen Seite bieten die Veranstaltung von LK-Turnieren, die Gewinnung von Sponsoren sowie eine gute Auslastung unseres Vereinsheims Möglichkeiten zusätzliche Einnahmen zu generieren. Diese Themen wurden auch schon in der Vergangenheit erfolgreich eingesetzt, müssen aber auch kontinuierlich fortgesetzt werden.

Daneben ist es wichtig, dass sich vermehrt Mitglieder an der ehrenamtlichen Arbeit im Verein beteiligen. Gerade bei einer zurückgehenden Mitgliederzahl ist es wichtig enger zusammenzurücken und gemeinsam an den

Zielen zu arbeiten. Ein schönes Beispiel dafür ist der zur Vorbereitung der Anlage angesetzte Aufräumtag an dem über an die 40 Helfer gemeinsam die Anlage auf Vordermann brachten. Hierfür möchten wir ganz herzlich danken. Dies ist eine gute Basis für die weitere gemeinsame Arbeit für den HSTV.

Ein hohes Engagement der Mitglieder ist auch während der gesamten Saison notwendig. Dies gilt für die regelmäßige Platzpflege vor und nach dem Spielen, aber auch durch Unterstützung beim Hüttendienst oder sonstigen Veranstaltungen und Aktionen.

Bitte sprecht uns an, wenn ihr etwas für unseren HSTV tun möchtet. Auch kleine Hilfen sind uns willkommen. Je mehr Leute sich an der Arbeit bei HSTV beteiligen, desto erfolgreicher können wir gemeinsam sein.

Ich wünsche uns allen eine erfolgreiche Saison 2017, sowie viel Spaß und Freude auf unserer Anlage im Jubiläumsjahr.

Euer Stefan Walter

Ehrungen

25-jährige Mitgliedschaft:
Beate Geißler
Lothar Geißler
Florian Kleinhenz
Stefan Walter

50-jährige Mitgliedschaft:
Gabriele Christ
Richard Christ
Dieter Chromik
Manfred Kast
Heinz Möhn
Albert Müller
Dorothea Reitz
Günther Schmidt
Hildegard Schmidt
Willi Siegfried
Heinz Wiegand
Lieselotte Wiegand
Monika Zimmermann

Grußwort Katja Seitz

Sportwartin

Liebe HSTV'ler,

auf geht´s in die neue Saison 2017.

Der HSTV geht mit insgesamt 27 Mannschaften wieder an den Start. Unsere Damen spielen in diesem Jahr nicht mehr Hessenliga, sie werden in der Verbandsliga an den Start gehen, Insgesamt spielen in der Saison 2017 vom HSTV neun Mannschaften auf Landesebene, der Rest im Bezirk und Kreis.

Vom 27.04.2017 bis 01.05.2017 finden auch in diesen Jahr wieder die Bulthaup Open auf der Anlage statt, zum ersten Mal auch für die Jugend. Die komplette Leitung übernimmt in diesem Jahr Hernan Saulino und sein Team. Der HSTV plant in den Sommermonaten aber weitere LK Turniere.

Im Matchball findet Ihr die geplante Platzbelegung der Heimspiele. Bitte beachtet, dass es jederzeit noch zu Änderungen in der Platzeinteilung kommen kann.

Auf geht´s in eine neue Saison - ich wünsche Euch allen eine verletzungsfreie und erfolgreiche Saison 2017!

Mit sportlichen Grüßen

Katja Seitz

Grußwort Daniel & Laura

Jugendwarte

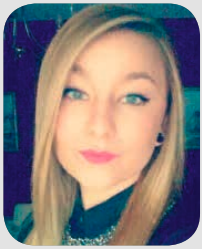

Liebe HSTV'ler,

bald geht das Rennen um die gelbe Knutschkugel wieder los. Wir freuen uns darauf alte, sowie auch neue Gesichter auf unserer Anlage am Weiher begrüßen zu dürfen.

In dieser Saison bereiten sich 13 Jugendmannschaften auf die bevorstehende Medenrunde vor, die vor und nach den Sommerferien stattfinden wird. Bereits Anfang Mai geht es mit den ersten Wettkämpfen wieder los, somit bleibt nicht viel Zeit sich auf diese vorzubereiten. Umso wichtiger ist es, sich schnellstmöglich an die Arbeit zu machen und zu trainieren bis die Bälle den Filz verlieren.

Hervorzuheben ist, dass der HSTV auch dieses Jahr mit anderen Tennisvereinen kooperieren wird und mit Marxheim sowie mit Eddersheim Spielgemeinschaften bildet. Der somit größere Kader ermöglicht es, die Mannschaften zu melden sowie zu verstärken. Traditionell findet in der ersten und sechsten Woche der Sommerferien das Tenniscamp der Tennisschule Müller- Saulino statt. Hinzu kommen die Jugendclubmeisterschaften, die im Septemper ausgetragen werden.

Zuletzt konnten einige Erfolge der Hochheimer Jugendtalente gefeiert werden. Bei den vergangenen Winterkreismeisterschaften durften sich fünf HSTVler über eine tolle Platzierung freuen. So belegten Philipp Wenner bei der Kategorie U10 sowie Lukas Machwirth bei der U11 einen erfolgreichen 3. Platz. Feliciano Saulino erreichte das Finale bei den Junioren U12 und errung den

2. Platz. Auch Charlotte Kordonowy gelang der Finaleinzug in der Altersklasse U16 und konnte den 2. Platz ergattern. Für eine Sensation sorgte Christos Stergioulas, der als ungesetzter Spieler ohne Satzverlust den Titel des Kreismeisters bei der U18 gewann.

Wir stellen uns vor! Das aktuelle Jugendwart-Team besteht aus Laura Loner und Daniel Kneifel.

Laura: Um mich, Laura Loner, kurz vorzustellen, seit Ende 2016 stelle ich den weiblichen Teil des Jugendwart-Teams dar. Ich selbst bin seit 13 Jahren im Verein und habe schon in Kinderschuhen begonnen Tennis zu spielen, seit 2006 versuche ich in der Medenrunde mein Glück und spiele derzeit in der 2. Damenmannschaft des Vereins.

Daniel: Ich bin bereits seit über 10 Jahren Vereinsmitglied im Hochheimer STV und spiele aktiv in der 1. Herrenmannschaft. Darüber hinaus bin ich hier als Tennislehrer tätig und arbeite somit schon über einen längeren Zeitraum mit den Kindern und Jugendlichen des Vereins zusammen. Die Tätigkeit als 2. Jugendwart nahm ich in der Sommersaison 2015 auf und unterstützte die großartige Jugendarbeit von Marcel Rubio.

Im Zuge der 50-Jahrfeier, am 12.08.2017, werden nicht nur die Eltern am Abend mit gutem Essen, sanften Klängen und Cocktails auf ihre Kosten kommen, sondern schon nachmittags wird ein Programm für die Kinder und Jugendlichen des Vereins angeboten, bei dem sie sich ordentlich austoben können. Mit verschiedenen Spielen und Wettkämpfen kann gezeigt werden, was alles schon gelernt worden ist.

In diesem Sinne freuen wir uns auf eine erfolgreiche Saison 2017, in der wir viele Siege mit euch feiern können und hoffen, dass wir viele Gesichter bei der 50-Jahrfeier zu sehen.

Eure Jugendwarte Daniel & Laura

poster PIX

Ganz großes Tennis

posterpix.de

Unsere Mannschaften stellen sich vor:

I. Damenmannschaft

Nach drei Jahren Hessenliga meldet der HSTV in diesem Jahr trotz sportlicher Qualifikation kein Team mehr in Hessens höchster Spielklasse. Die Damen I greifen stattdessen mit einer jungen, ambitionierten Truppe in der Verbandsliga an.

II. Damenmannschaft

Wir melden dieses Jahr das erste Mal, als 2. Damen, eine 4er Mannschaft und freuen uns auf die neue Herausforderung. Die Taktik für 2017 haben wir gemütlich bei unserem Lieblingsspanier besprochen. Wir freuen uns gemeinsam unsere Erfolge zu feiern.

Team: Laura, Vanessa, Alexandra, Chiara, Sabrina, Fabienne

Damen 30 und Damen 40 II

Damen 40 I.

Wir (Christiane Brass, Beate Bernarding, Marianne Schultheis, Britta Proske, Danny Müller, Maria Beutler, Kristina Mohr, Anja Lier, Monika Zimmermann und Elke Möhn) geben 2017 in der Gruppenliga nach dem Motto: Spiel – Satz – Sieg – Feiern unser Bestes.

Damen 50

Auch in 2017 sind wir, die Damen 50, wieder hoch motiviert. Wir gehen an den Start, mit dem ambitionierte Ziel die die Klasse zu erhalten.

Natürlich werden wir dabei unsere geselligen Treffen nicht vernachlässigen. Harmonie und Geschlossenheit in der Mannschaft sind eine wichtige Voraussetzung für den Erfolg.

Es grüßen euch: Monika Schlicht, Marion Jacobi, Anita Storck, Christel Schmidt, Steffi Ohse, Elke Bender, Karin Kaltenbach-Koschnitzki und Birgit Reviol.

Es fehlen Edith Schulte und Inge Grünberg

Hochheimer Schmetterbällscher

Im Jahr 2006 haben wir unsere Doppelspaß-Mannschaft „Hochheimer Schmetterbällscher“ ins Leben gerufen. Unser Motto lautet nach wie vor: Spiel, Spaß und immer einen kalten, frischen Sekt. Wir freuen uns schon auf die kommende Saison, um wieder auf unsere Siege anstoßen zu können.

Doppelspaßmannschaft Matschball Hochheim:

Wir waren und sind immer noch eine lustige Truppe!!!

„Weil der Mannschaftssport uns ein gutes Gefühl der Zusammengehörigkeit gibt! 50 Jahre HSTV – Herzlichen Glückwunsch!“

Michael Illner

„Ich mag am HSTV, dass in all den Jahren sehr viel Wert auf Familien und Kinder gelegt wird. Auch meine Familie kann es kaum erwarten, bis die Saison wieder öffnet, um gesellige Stunden auf der Terrasse zu verbringen.“

Thorsten Dienst

„In der Sommersaison blüht Hochheim stets auf und man wird durch ein heimatliches Willkommen begrüßt. Die Atmosphäre ist herzlich und eignet sich perfekt für ein Match und anschließendes Sonnen auf der Terrasse.“

Selin Seyfettinoglu

„Auch wenn ich ursprünglich nicht aus Hochheim komme, hat der HSTV es mit seiner angenehmen und familiären Atmosphäre geschafft, dass ich mich mit der Stadt und dem Verein in einer gewissen Art verbunden fühle. Persönlich habe ich meine schönsten und erfolgreichsten Team-Tennisjahre hier erlebt und ich hoffe es kommen noch einige dazu!“

Marcel Rubio Orri

„Seit dem Jahr 2011 ist mir der HSTV für meinen Übergang ins Seniorentennis eine neue, niemals langweilige Heimat geworden! Die beiden Saisons 2011 und 2016 mit ihren Herzschlagfinals in Rodgau Dudenhofen (Aufstieg in die Hessenliga der H30) und das Saisonfinale gegen Kronberg, „13:11-im-Matchtiebreak-im-entscheidenden-Doppel-Klassenerhalt“ (Hessenliga H40) haben nicht nur etliche vergebene Matchbälle auf beiden Seiten, sondern mir, unserem Team und dem HSTV auch unvergessliche, dramatische Erfolgs- und Teamgeistmomente beschert. So wie in den Teams gekämpft wird, so fließt im HSTV auch beeindruckend viel Schweiß in die Vorstands- und Ehrenamtsarbeit. Vielen Dank an alle, die sich auf und neben dem Platz so für den HSTV einsetzen!“

Norman Schülein

Unsere Mannschaften stellen sich vor:

Herren I und II

Umbruch in den Herrenmannschaften: nach dem Abstieg in die Gruppenliga wird die erste Herrenmannschaft neuformiert und motiviert in die Saison 2017 gehen. Ziel ist es, mit einem wesentlich verjüngten Kader, frühzeitig den Klassenerhalt zu schaffen. Hochheims Nachwuchstalente Dominik Hüther, Christopher Brass, Jan Kreutzfeldt und Neuzugang Christos Stergioulas stoßen ins Team und werden durch die „alten Hasen“ Florian Kleinhenz, Daniel Kneifel und Mannschaftsführer Marcel Rubio Orri komplettiert. Auch die 2. Mannschaft wird personell verändert in den Wettkampf gehen. Die Stammkräfte Andreas Mergenthaler und Christoph Steinwender bleiben dem Team nach dem glorreichen Aufstieg in die Bezirksoberliga erhalten und bekommen von den Youngsters Tim Schmidt, Konstantin Schaumkel, Frederik Voss und Thimo Fey Unterstützung. Michael Klinger und Shiro Yamamoto ergänzen die bunte Mischung. Man darf gespannt sein!

Herren 40 I

Dank eines spanischen Chamaeleons, eines Lobs, eines Lineals, des vereinseigenen Orthopaeden und einer Menge unterschätzter, alter Maenner mit Tennischschläger stand Ende 2016 nicht weniger als der dramatischste Klassenerhalt der Menschheitsgeschichte. Noch ein solches Jahr hat der Kardiologe verboten, weswegen wir uns mit den regionalligaerprobten Christian Trarbach und Christian Rizzi prominent verstärkt haben. Willkommen im Club.

Herren 40 II

Nach dem souveränen Aufstieg in die Verbandsliga steht den Herren 40 II eine sehr herausfordernde Saison bevor.

Dabei kann der frisch gewählte teamcaptain Marc Waldschmidt praktisch auf den gleichen Kader aus dem Aufstiegsjahr setzen.

Mit Marc Schechter, Michael Brass, Martin Christ, Marc Waldschmidt und Thomas Groß sind gleich fünf spieler im Team, die bereits 2015 in dieser Klasse überaus erfolgreich waren.

Weiter verstärken werden den Kader Andreas Wohlfart, Jan Thiersch und Kersten Oberländer.

„Schnell die nötigen Punkte für den Klassenerhalt und dann schaun‘mer mal“, meint der scheidende MF Michael Brass.

Herren 40 III

Unser Verein ist „Mehr als Tennis“. Die besten Glückwünsche zum 50. Geburtstag!

Unsere Mannschaften stellen sich vor:

Herren 40 IV

Auf dem Weg unsere Ziele zu erreichen, müssen wir viele hohe Hürden meistern.

Aber wir bleiben immer fröhlich und heiter, und verlieren nicht den Spaß am Leben und werden auch keine Tennismeister ….

Herren 50 I

Herren 70

Herren 50 II

Wir die Herren 50 II sehen Tennis und Spaß auf einer Augenhöhe. Gerne verwöhnen wir auch unsere Mitgleider und Gäste des Vereins bei einem unserer Themenabenden auf unserer Terasse. (Fisch grillen,Tapas,Griechisch usw.).

Und zum Schluß wünschen die Herren 50 II ein erfogreiches Jubi-Jahr, und viel Spaß bei der Feier.

Herren 65

Die Herren 60 gehen nach der Gruppenliga-Vizemeisterschaft im vergangenen Jahr nun erstmals in der Altersklasse Herren 65 in gleicher Spielklasse an den Start.

Herrendoppelspaßmannschaft „Eiskalte Enten“

Fast 10 Jahre ist es her, dass die damalige Herren-60-Turniermannschaft beschloss, zukünftig keine Medenspiele mehr zu bestreiten. Um den Kontakt untereinander aber aufrecht zu erhalten stand sehr schnell die Teilnahme an den seit 1997 bundesweit ausgetragenen Doppelspaß-Turnieren fest. Auch hier geht es um Punkte und Tabellenplätze, allerdings ohne Folge für Auf- und Abstieg.

Neben 5 Spieltagen, jeweils montags, gibt es das Jahr über weitere Aktivitäten, die „zu bewältigen“ sind, wie z.B. Besuch des Mainzer Oktoberfestes, oder auch das jeweils im September im Garten von Mannschaftsführer Klaus Schlicht stattfindende Bayerische Frühstück mit Weißbier, Weißwurst, Brezeln, Spundekäs und Speck und Eier. Auch steht jährlich eine Fahrradtour, organisiert von Horst Münster, auf dem Programm. “

Den Abschluss des jeweiligen Jahres bildet dann eine Weihnachtsfeier, an der auch die Angehörigen der Spieler teilnehmen.

Tennisgruppe Montag

Immer noch dabei die Damengruppe, die jeden Montag 10.00 h trainiert. Sie ist hervorgegangen aus der Mannschaft der Medenrunde Gruppenliga Damen 50, die im Jahr 2000 zum Doppelspaßteam „Matchball“ wechselte.

Tennisgruppe Mittwoch

Seit einigen Jahren spielt unsere Tennisgruppe am Mittwoch im Sommer und Winter zusammen Tennis. Neben viel Spaß und Freude am Sport mit der gelben Filzkugel bleibt auch geselliges Beisammensein nicht auf der Strecke. So entstand dieses Bild auf unserer Weihnachtsfeier 2016

Ein Tennismärchen

Es war einmal ein gar nicht mal so kleiner und auch nicht übertrieben feiner Tennisverein. Im Herzen eines idyllischen Orts, war der Verein auf der Spitze des siebten (Wein-) Bergs hoch (da)heim. Die Mitglieder sangen und lachten, hüpften und spielten, und gar nicht selten tranken und speisten sie - alles in bester Laune und im Kreise der Familie. Werte wurden weitergegeben, aus Nachkommen wurden Nachfolger. Die allgegenwertige Glückseligkeit blieb und die Zeit verging wie im Fluge.

Doch im Verlaufe dreier Genrationen nagte der Zahn der selbigen an dem vereinseigenen Reich. Nicht nur die Tennisplätze wurden älter, auch die Hütte brauchte immer wieder den einen oder anderen Flicken. Doch die Erwachsenen arrangierten sich. Sie sangen und lachten, sie hüpften und spielten, und gar nicht selten tranken und speisten sie – alles weiterhin in bester Laune und im Kreise der Familie. Nur die Kinder, die waren dabei mehr und mehr traurig. Der Zaubersand in ihrer Spielgrube war braun und hässlich, die Hexenschaukel alt und marode und auch die Lebkuchenrutsche durften sie aus Sicherheitsgründen nicht mehr benutzen. Gerne eiferte man noch den Großen auf dem Wichtelkleinfeldplatz nach, doch auch dort wuchs die Zahl der Löcher massiv, und sorgte beim Trainieren des Becker-Hechtes immer öfter für kaputte Hosen und Knie. Das machte alles nicht mehr richtig Spaß, weshalb die Kinder gar nicht mehr so recht mit auf die Tennisanlage kommen wollten. Und so konnten wiederum auch die Eltern nicht mehr so spielen wie früher. Was sollte man tun? Kein Geld war vorhanden. Die Zeit des Tennisbooms und kilometerlanger Wartelisten war lange vorbei. Der Verein musste in die dringenden Reparaturen der in die Jahre gekommenen Anlage investieren, um den gegenwärtigen Spielbetrieb aufrechtzuerhalten - da blieb nicht mehr genug für den Nachwuchs, der doch eigentlich mal Nachfolger werden sollte. Der Generationenvertrag wackelte.

Die Kinder erkannten das und hatten eine Idee. Sie schrieben einen Brief, den sie in alle Herren Länder versandten, in der Hoffnung zumindest eine Fee möge erscheinen und Ihnen Drei Wünsche gewähren. Weil sie jedoch ahnten, dass man Kinder nicht wirklich ernst nehmen würde, hatten sie als Absender für ihren Brief den „Förderverein des Hochheimer Ski- und Tennisvereins“ gewählt. Auch wenn noch keine Fee in Sicht war, hatten sie sich für alle Fälle schon ihre drei Wünsche zurecht gelegt: Einen neuen Spielplatz mit sicherem Spielgerät, einen Kleinfeldtennisplatz mit offiziellen Ausmaßen und dann noch Liegestühle mit bequemen Polstern, damit die Eltern sie länger auf der Clubanlage spielen lassen würden…

Nun, leider wurde das Ende des Märchens nicht überliefert. Doch wenn die Wünsche erfüllt wurden, bevor sie denn gestorben waren, dann spielen sie wohl heute noch.

MITGLIEDSANTRAG

Hiermit erkläre ich meinen Eintritt in den Förderverein Hochheimer Ski- und Tennisverein e.V.. Mit meiner Unterschrift stimme ich dessen Satzung und Datenschutzbestimmungen zu.

Hinweis: Ein Vereinsaustritt kann nur zum 31.12. des Kalenderjahres erfolgen. Der Austritt ist dem Vorstand mindestens drei Monate vor Ende des Kalenderjahres schriftlich mitzuteilen.

Persönliche Angaben:

Vor- / Nachname: _____

Geburtsdatum: _____

Straße: _____

PLZ / Wohnort: _____

E-Mail: _____

Telefon: _____

Hinweis: Sämtliche vom Kunden übermittelten personenbezogenen Daten werden vom Verein unter Einhaltung der auf die Mitgliedschaft anwendbaren Datenschutzbestimmungen be- und verarbeitet. Die Daten werden vom Verein in dem für die Begründung, Ausgestaltung oder Abänderung der Mitgliedschaft jeweils erforderlichen Umfang im automatisierten Verfahren erhoben, verarbeitet und genutzt. Der Verein ist berechtigt, die Daten an von ihm mit der Durchführung der Mitgliedschaft beauftragte Dritte zu übermitteln, soweit dies notwendig ist, damit die getroffene Vereinbarung zur Mitgliedschaft erfüllt werden kann.

_____

Datum Unterschrift

SEPA-Lastschriftmandat:

Hiermit ermächtige ich den Förderverein Hochheimer Ski- und Tennisverein e.V. widerruflich, alle von mir zu entrichtenden Mitgliedsbeiträge und einmalig 10,- € als Bearbeitungsgebühr zu Lasten des nachbenannten Kontos mittels SEPA-Lastschrift einzuziehen. Wenn das Konto die erforderliche Deckung nicht aufweist, besteht seitens des kontoführenden Kreditinstituts keine Verpflichtung zur Einlösung und etwaige Kosten gehen zu Lasten des Mitgliedes.

Hinweis: Ich kann innerhalb von acht Wochen, beginnend mit dem Belastungsdatum, die Erstattung des belasteten Betrages verlangen. Es gelten dabei die mit meinem (unserem) Kreditinstitut vereinbarten Bedingungen.

Kontoinhaber: _____

Bankinstitut: _____

IBAN: _____

BIC: _____

_____

Datum Unterschrift

Grußwort Tennisschule

Liebe Vereinsmitglieder,

auf diesem Wege möchten wir uns ganz herzlich für Euer Vertrauen in unsere Tennisschule und die jahrelange erfolgreiche Zusammenarbeit bedanken.

Gerne haben wir mit hohem Engagement und viel Herzblut das Jugend- und Erwachsenentraining, die Tenniscamps, die Betreuung der Teams und die Orga von Turnieren gemacht, weil wir uns dem Verrein sehr verbunden fühlen.

Auf diesem Wege gratulieren wir dem HSTV zu seinem 50ten Jubiläum.

Vielen Dank, dass wir ein Teil davon sein durften.

Claudia und Hernan

Vereins- und Jugendmeister des HSTV

Jahr	Herren	Damen	Junioren	Juniorinnen
1967	W. Siegfried	I. Dries		
1968	D. Chromik	I. Emilius	Noll	Jung
1969	P. Vollhardt	I. Dries	J. Hammer	C. Fischler
1970	P. Gerhards	I. Dries	U. Kranz	B. Unger
1971	P. Gerhards	I. Dries	Stümpfel	B. Unger
1972	P. Gerhawrds	I. Dries	B. Siegfried	S. Kranz
1973	P. Gerhards	I. Dries	U. Kranz	S. Kranz
1974	H. Kastien	I. Dries	B. Siegfried	M. Pfeiffer
1975	P. Gerhards	I. Dries	B. Siegfried	S. Kranz
1976	P. Gerhards	I. Rang	V. Wiegand	H. Barnickel
1977	K. Schulidoff	E. Stümpfel	R. Edinge	E. Jäger
1978	B. Siegfried	B. Unger	R. Edinge	H. Barnickel
1979	B. Siegfried	A. Trumpp	R. Edinge	K. Jäger
1980	U. Krause	I. Dries	C. Dieckmann	T. Schulidoff
1981	V. Wiegand	A. Trumpp	M. Brömmert	T. Schulidoff
1982	V. Wiegand	T. Schulidoff	C. Dieckmann	T. Schulidoff
1983	V. Wiegand	T. Schulidoff	C. Dieckmann	A. Schwab
1984	V. Wiegand	U. Brömmert		
1985	V. Wiegand	U. Thoma	D. Gräber	
1986	C. Dieckmann	U. Thoma	D. Gräber	M. Bode
1987	C. Dieckmann	U. Thoma	D. Gräber	M. Bode
1988	G.E. Klieme	I. Dries	F. Kastien	U. Schmidt
1989	D. Gräber		C. Baumgärtner	
1990	F. Kastien	I. Dries	C. Baumgärtner	M. Maier
1991	F. Kastien		J. Thiersch	
1994	J. Thiersch	K. Mohr		
1995	Ch. Himolik			
1996	V. Wiegand			
2002	Ralph Fischer		Jan Schreiber	Rebecca Beutler
2003	Florian Kleinhenz	Sandra Schlaudt	Martin Rönnberg	Rebecca Beutler
2006	Marcel Rubio Orri		Jens Zimmermann	Lena Rönnberg
2007	Marcel Rubio Orri			
2009	Dennis Stritter			
2010	Dennis Stritter	Theresa Piontek	Steffen Bormuth	
2011	Marcel Rubio Orri	Merle Siegmund	Rene Chromik	
2012	Carsten Riedel		Yannick Kastien	
2013				Laura Loner
2014			Christopher Brass	Ann-Sophie Hackbarth
2015			Christopher Brass	
2016			Christopher Brass	

Impressionen
Bilder der Saison

Foto 1 Reihe rechts, Fotos 2 und 3 Reihe: Rüdiger Jeske

KÜCHENHAUS
STEFAN PREIS GmbH

J.-B.-Siegfried-Straße 12a
65239 Hochheim am Main
Telefon 06146 - 601005
Fax 06146 - 601006
eMail kuechenhaus.preis@web.de

Öffnungszeiten:

Mo, Di, Do, Fr:	09.30 – 13.00 Uhr 14.30 – 18.30 Uhr
Mi:	09.30 – 18.00 Uhr (ab 14.00 Uhr eingeschränkte Beratung)
Sa:	09.30 – 14.00 Uhr

oder nach Vereinbarung

Küchenhaus Preis bietet mehr:

- ✔ Alles aus einer Hand
- ✔ Exaktes Ausmessen vor Ort
- ✔ Schnellste Lieferzeiten
- ✔ Computerplanung
- ✔ Elektro-Installationen
- ✔ Finanzierung
- ✔ Sanitär-Installationen
- ✔ Pläne für Fliesen, Bodenbeläge und Installtationen
- ✔ Kundendienst
- ✔ Lieferung
- ✔ Verpackungsentsorgung
- ✔ Montageservice
- ✔ Parkplätze
- ✔ Beratungstelefon
- ✔ Terminabsprache

ENTDECKEN SIE DEN OPEL SERVICE

IHRE ZUFRIEDENHEIT IST UNSER ZIEL.

Wir leben Autos.

Autohaus Heger

Opel Service

seit 1936

65239 Hochheim - Frankfurter Str. 27 - Tel.: 06146 97 29 - AutohausHeger@t-online.de